



สถานการณ์สตรีไทย ปี 2567

จำนวนประชากร 66,052,615 คน



หญิง

จำนวน 33,828,607 คน
51.21%



ชาย

จำนวน 32,224,008 คน
48.79%

(ที่มา: ประกาศสำนักทะเบียนกลาง เรื่องจำนวนราษฎรทั่วราชอาณาจักร ตามหลักฐานทะเบียนราษฎร ณ วันที่ 31 ธันวาคม 2566)

สตรีกลุ่มชาติพันธุ์

10 กลุ่มชาติพันธุ์

1,441,135 คน



522,469 คน

36.25%



527,265 คน

36.59%



เด็กผู้หญิง 194,409 คน 13.49%

เด็กผู้ชาย 196,992 คน 13.67%

(ที่มา: ทำเนียบชุมชนชนบทพื้นที่สูง 20 จังหวัดในประเทศไทย พ.ศ.2559

กรมพัฒนาสังคมและสวัสดิการ กระทรวงการพัฒนาสังคมและความมั่นคงของมนุษย์)

แม่เลี้ยงเดี่ยว

แม่เลี้ยงเดี่ยวที่เข้าร่วม

โครงการเงินอุดหนุนเด็กแรกเกิด

จำนวน

1,380,485 คน



(ที่มา: กรมกิจการเด็กและเยาวชน ข้อมูลผู้เข้าร่วมโครงการอุดหนุนเด็กแรกเกิด มกราคม - ธันวาคม 2566)



สตรีสูงอายุ

จำนวนผู้สูงอายุ 13,064,929 คน

ร้อยละ 19.78 ของจำนวนประชากร



7,316,360 คน

56%



5,755,773 คน

44%

จำนวนผู้สูงอายุเพศหญิงมากกว่าเพศชาย 12%

(ที่มา: สถิติผู้สูงอายุ ปี 2566 กรมกิจการผู้สูงอายุ)

สตรีพิการ

คนพิการที่ได้รับการออกบัตรประจำตัว

คนพิการ จำนวน 2,240,537 คน



1,076,088 คน

48.03%



1,164,449 คน

51.97%

(ที่มา: รายงานข้อมูลสถานการณ์ด้านคนพิการในประเทศไทย ข้อมูล ณ วันที่ 30 กันยายน 2566 กรมส่งเสริมและพัฒนาคุณภาพชีวิตคนพิการ กระทรวงการพัฒนาสังคมและความมั่นคงของมนุษย์)

ผู้หญิงกับธุรกิจสตาร์ทอัพ

สตาร์ทอัพหญิงมีแนวโน้มสูงขึ้นแต่ยังคงน้อยกว่าผู้ชาย

2559

2561



6.7%

18.36%



93.3%

81.64%

อายุเฉลี่ยผู้ประกอบการเมื่อเริ่มกิจการ 33 ปี

(ที่มา: การเปิดเผยผลสำรวจระบบนิเวศวิสาหกิจเริ่มต้นประเทศไทย (Thai Startup Ecosystem) สำนักงานนโยบายการอุดมศึกษา วิทยาศาสตร์ วิจัยและนวัตกรรมแห่งชาติ)

สตรีกับเศรษฐกิจ

หัวหน้าครัวเรือนหญิง

41.1%



มีแนวโน้มเพิ่มขึ้นอย่างต่อเนื่องในทุกช่วงปี

ปี 2558 ร้อยละ 37

ปี 2560 ร้อยละ 37.6

ปี 2562 ร้อยละ 38.9

(ที่มา: ร้อยละของครัวเรือน ตามข้อมูลพื้นฐานของหัวหน้าครัวเรือน 2564 สำนักงานสถิติแห่งชาติ)

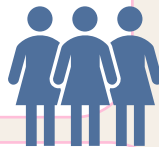

อัตราการมีงานทำต่อประชากร (KILM 2) (Employment-to-population Ratio)



60.34%



76.41%

(ที่มา: สถานการณ์ด้านแรงงาน ไตรมาส 3/2566 กองเศรษฐกิจการแรงงาน สำนักงานปลัดกระทรวงแรงงาน)

กำลังแรงงาน



18.74 ล้านคน

46.52%



21.54 ล้านคน

53.48%

(ที่มา: สถานการณ์ด้านแรงงาน ไตรมาส 1/2566 กองเศรษฐกิจการแรงงาน สำนักงานปลัดกระทรวงแรงงาน)

สตรีกับการทำงานภาคอุตสาหกรรม

เกษตรกรรม

5,123,500 คน

การป่าไม้

และการประมง

การขายส่ง

3,505,000 คน

การขายปลีก

การซ่อมยานยนต์

การผลิต

3,027,700 คน

อื่น ๆ

6,706,880 คน

รวมทุกประเภท

18,363,080 คน

(ที่มา: สถิติแรงงานประจำปี 2565 สำนักงานปลัดกระทรวงแรงงาน)

สตรีกับงานเทคโนโลยีสารสนเทศและการสื่อสาร



ประเภทงานเทคโนโลยีสารสนเทศและการสื่อสาร
ที่มีผู้หญิงทำงานมากที่สุด

มีแนวโน้มเพิ่มขึ้น แต่ยังคงมีจำนวนน้อยกว่าผู้ชาย

	2565	2564
total	642,503 คน	523,916 คน
	(43.8%) 284,528	(41.6%) 217,806
	(56.2%) 363,974	(58.4%) 306,110

(ที่มา : สํารวจผู้ทำงานด้านเทคโนโลยีสารสนเทศและการสื่อสาร
สำนักงานสถิติแห่งชาติ)

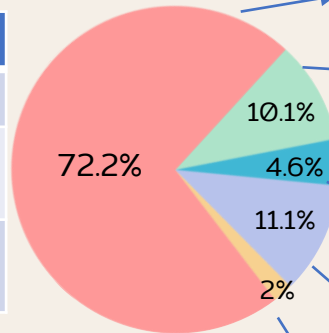

การผลิตสินค้าและบริการด้าน ICT	37.2%	35%
นักวิเคราะห์และพัฒนาซอฟต์แวร์และโปรแกรมประยุกต์	2.6%	7.5%
ผู้ประกอบวิชาชีพด้านฐานข้อมูลและเครือข่าย	1.4%	3.2%
ช่างเทคนิคปฏิบัติการและให้ความช่วยเหลือด้าน ICT	2.6%	8.5%
ช่างเทคนิคด้านการติดตั้งสื่อสารหญิง	0.2%	1.8%

แรงงานที่ทำงานด้านเทคโนโลยีสารสนเทศและการสื่อสาร

สตรีกับการศึกษา



แนวโน้มอัตราการรู้หนังสือของผู้หญิงมีแนวโน้มที่มากขึ้น

จำนวนนักศึกษาหญิงมีมากกว่าจำนวนนักศึกษาชาย
จำนวน 310,336 (ร้อยละ 19.52)

2565	94.6%
2562	93.7 %

(ที่มา : โครงการสำรวจสถานการณ์เด็กและสตรีในประเทศไทย พ.ศ. 2565
สำนักงานสถิติแห่งชาติ สำนักงานสถิติแห่งชาติ, สำนักงานพัฒนารัฐบาลดิจิทัล)

	949,931 คน 59.76%
	639,595 คน 40.24%

(ที่มา : นักศึกษา รวม ปีการศึกษา 2566 ภาคเรียนที่ 1 ใน สถาบันอุดมศึกษาทั้งหมด
สำนักงานปลัดกระทรวงการอุดมศึกษา วิทยาศาสตร์ วิจัยและนวัตกรรม)



การใช้อินเทอร์เน็ต



การใช้โทรศัพท์มือถือ



สาขาวิชา (ระดับปริญญาตรี)	จำนวน(คน)	
การศึกษา ศิลปะศาสตร์และมนุษยศาสตร์ สังคมศาสตร์วารสารศาสตร์ และสารสนเทศ ธุรกิจ การบริหาร และกฎหมาย สุขภาพและสวัสดิการ	118,820 คน (ร้อยละ 69.38)	52,447 คน (ร้อยละ 30.62)
เกษตรกรรม ป่าไม้ ประมงและสัตวแพทย์	4,785 คน (ร้อยละ 62.28)	2,898 คน (ร้อยละ 37.72)
วิทยาศาสตร์ คณิตศาสตร์และสถิติ วิศวกรรม การผลิต และการก่อสร้าง	23,297 คน (ร้อยละ 46.33)	26,983 คน (ร้อยละ 53.67)
เทคโนโลยีสารสนเทศ การสื่อสาร และการบริการ	15,652 คน (ร้อยละ 58.37)	11,163 คน (ร้อยละ 41.63)
รวม	162,554 คน (ร้อยละ 63.49)	93,491 คน (ร้อยละ 36.51)

(ที่มา : สํารวจการมี การใช้เทคโนโลยีสารสนเทศ และการสื่อสารในครัวเรือน พ.ศ. 2566
สำนักงานสถิติแห่งชาติ กระทรวงดิจิทัลเพื่อเศรษฐกิจและสังคม)

(ที่มา : สถิติการศึกษาประจำปี 2565)



สตรีและสุขภาพอนามัย

อายุขัยเฉลี่ย

79.9 ปี

71.9 ปี

(ที่มา : ประชากรของประเทศไทย พ.ศ. 2566
สถาบันวิจัยประชากรและสังคม มหาวิทยาลัยมหิดล)

ผู้หญิงมีอัตราการป่วยด้วยโรค
ที่สูงกว่าผู้ชาย

17,391,201 คน

11,105,382 คน

(ที่มา : Health Data Center : HDC กระทรวงสาธารณสุข, 2566)

ภาวะโรคของสตรี

โรคเฉพาะของผู้หญิง

โรคมะเร็งเต้านม **40,297 คน**

โรคมะเร็งปากมดลูก **13,430 คน**

อาการป่วยที่มีปัญหาเกี่ยวกับทารกในครรภ์และถุงน้ำคร่ำ
และปัญหาที่อาจเกิดขึ้นได้ในระยะคลอด **161,988 คน**



สาเหตุการตั้งครรภ์ไม่พึงประสงค์ ที่พบมากที่สุด 3 ลำดับแรก

ปัญหาจากคุมกำเนิด **6,298 คน**

ปัญหาเศรษฐกิจและสังคม **4,431 คน**

ปัญหาสัมพันธ์ภาพในครอบครัว **2,190 คน**

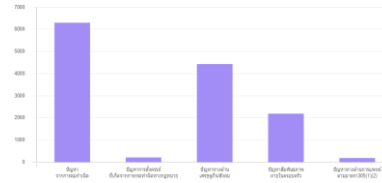

(ที่มา : กองบริหารการสาธารณสุข
สำนักงานปลัดกระทรวงสาธารณสุข 2566)

อัตราการตายของมารดาต่อ

การเกิดมีชีพแสนคน

อยู่ในอัตราที่ลดลง

เป็น **21.40%** (107 คน)

จาก **25.86%** (129 คน) ในปี 2565

(ที่มา : ระบบสารสนเทศสนับสนุนงานส่งเสริมสุขภาพและอนามัยสิ่งแวดล้อม
กรมอนามัย - กระทรวงสาธารณสุข 2567)

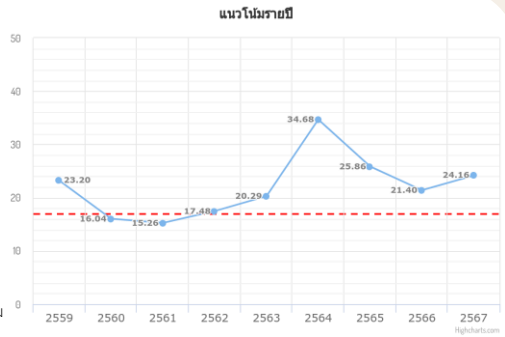

อัตราการคลอดในวัยรุ่น

มีแนวโน้ม**ลดลง**อย่างต่อเนื่อง

อัตราการคลอด มีชีพในหญิงอายุ 10 - 14 ปี ต่อประชากรหญิงอายุ 10 - 14 ปี พันคน

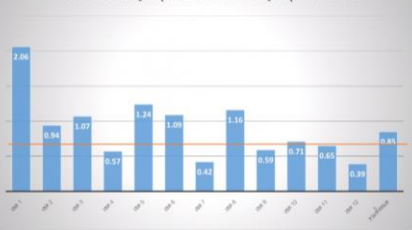

หมายเหตุ - จำนวนหญิงอายุ 10 - 14 ปี ทั้งหมด ในสหประชาชาติจะรวมการรวม Type Area-L3 จำนวนอายุ ณ วันที่ 1 มุม ของปีงบประมาณ - จำนวนหญิงอายุ 10 - 14 ปี ทั้งหมดมีชีพ จำนวนอายุ ณ วันที่ 1 ตุลาคม (ปีงบประมาณ 16 มีนาคม 2566)

(ที่มา : สำนักอนามัยการเจริญพันธุ์ ปีงบประมาณ 2566 รอบ 5 เดือนหลัง)

อัตราการเจริญพันธุ์ (Total Fertility Rate = TFR)

TFR

=

เด็กเกิด **1 คน** ต่อผู้หญิง **1 คน**

ลดลงจาก 1.4 ในปี 2562

(ที่มา : การสำรวจสถานการณ์เด็กและสตรีในประเทศไทย พ.ศ. 2565
สำนักงานสถิติแห่งชาติ กระทรวงดิจิทัลเพื่อเศรษฐกิจและสังคม)



หน้าที่การคุมกำเนิดถูกผลักดันให้เป็น**ภาวะของผู้หญิง**

ผู้หญิงที่จดทะเบียนสมรสหรืออาศัยอยู่กับคู่อีก
และมีการคุมกำเนิด

จำนวน **73%**

เพิ่มขึ้นจากปี 2564 ที่มีจำนวน **69.7%**

(ที่มา : การสำรวจสถานการณ์เด็กและสตรีในประเทศไทย พ.ศ. 2565
สำนักงานสถิติแห่งชาติ กระทรวงดิจิทัลเพื่อเศรษฐกิจและสังคม)

ความรุนแรงต่อสตรี

ชาย 1,318 ราย

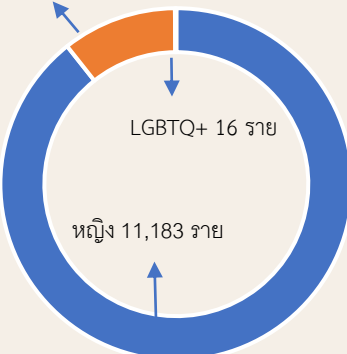

■ เพศหญิง ■ เพศชาย ■ LGBTQ+

ผู้ที่ประสบ**ปัญหาความรุนแรง**ในครอบครัวที่เข้ารับบริการที่ศูนย์พึ่งได้

เฉลี่ยจำนวน **34 ราย/วัน** จากจำนวน 12,517 ราย

ผู้ถูกกระทำความรุนแรงมากที่สุดเป็น**ผู้หญิง** จำนวน **11,183 ราย**

คิดเป็น **89.34%**

(ที่มา : กองบริหารการสาธารณสุข สำนักงานปลัดกระทรวงสาธารณสุข 2566)





สตรีกับอำนาจและการตัดสินใจ

การมีส่วนร่วมในการตัดสินใจของผู้หญิงยังคงมีสัดส่วนที่น้อยกว่าในทุกระดับ

ระดับชาติ

คณะรัฐมนตรี	5 คน 14.70%	29 คน 85.29%
สมาชิกผู้แทนราษฎร	96 คน 19.20%	404 คน 80.80%
สมาชิกวุฒิสภา	26 คน 10.40%	224 คน 89.60 %



(ที่มา : สำนักเลขาธิการคณะรัฐมนตรี ปี พ.ศ.2566) ประกาศคณะกรรมการเลือกตั้ง เรื่อง ผลการเลือกตั้งสมาชิกสภาผู้แทนราษฎรแบบบัญชีรายชื่อ และแบบแบ่งเขตเลือกตั้ง ปี พ.ศ.2566 สำนักงานเลขาธิการวุฒิสภา 2565)

ภาคราชการ



ส่วนกลาง		
ประเภทบริหาร	262 คน 25%	786 คน 75%
ประเภทอำนวยการ	2,189 คน 34.03%	4,243 คน 65.97%
ประเภทวิชาการ	238,024 คน 73.54%	85,624 คน 26.46%
ประเภททั่วไป	55,353 คน 59.92%	37,027 คน 40.08%
รวม	295,828 คน 69.85%	127,680 คน 30.15%

ส่วนท้องถิ่น

ผู้บริหาร	930 คน 11.86%	6,909 คน 88.14%
รวมทั้งหมด	157,929 คน 60.26%	104,161 คน 39.74%

(ที่มา กำลังคนภาครัฐ 2565 สำนักงานคณะกรรมการข้าราชการพลเรือน)

ข้อมูลรายชื่อผู้อำนวยการบริหารส่วนจังหวัด นายเทศมนตรี นายกองดีการบริหารส่วนตำบล

ภาคธุรกิจ

นายจ้าง	250,800 คน 27.72%	653,900 คน 72.28%
ลูกจ้างเอกชน	8,255,600 คน 54.03%	7,024,900 คน 45.97%
ทำงานส่วนตัวโดยไม่มีลูกจ้าง	5,496,800 คน 39.72%	8,342,900 คน 60.28%
ช่วยธุรกิจในครัวเรือน	3,949,300 คน 60.65%	2,561,800 คน 39.35%



(ที่มา : การสำรวจภาวะการทำงานของประชากรที่ราชอาณาจักร ไตรมาสที่ 3 : กรกฎาคม – กันยายน 2566 สำนักงานสถิติแห่งชาติ)